ULTIMA EDIZIONE

TORINO
Anno 78 Num. 140

Telefoni
dal n. 40-943 al n. 40-948

STAMPA SERA

ultima edizione

GIOVEDI' VENERDI'
21-22 Settembre 1944
Anno XXII

Spedizione in abbonamento postale

IN ITALIA E COLONIE
Ogni numero 50 centesimi

INSERZIONI - Prezzi per millimetro di altezza, larghezza di colonna: Annunci commerciali, L. 9 - Finanziari, L. 10 - Necrologie L. 9 - Nel testo del giornale (tel. 41-329): Arte cinematografica - Fiori d'arancio - Secondo la cronaca - Divertimenti - Onorificenze: L. 50 per linea in corpo 5. Pagamento anticipato. Rivolgersi alla U. P. I., via Roma, 260, telefoni 53-426 - 53-426. Il giornale si riserva il diritto di rifiutare le inserzioni che ritiene di non pubblicare. — ABBONAMENTI: Italia, Albania, Impero e Colonie: Anno L. 185, Sem. 95, Trim. 50. Estero: Anno L. 295, Sem. 110, Trim. 60. - C. C. P. N. 2/1560

UFFICI: VIA ROMA - VIA BERTOLA

Com'è finita una "fortezza volante,,

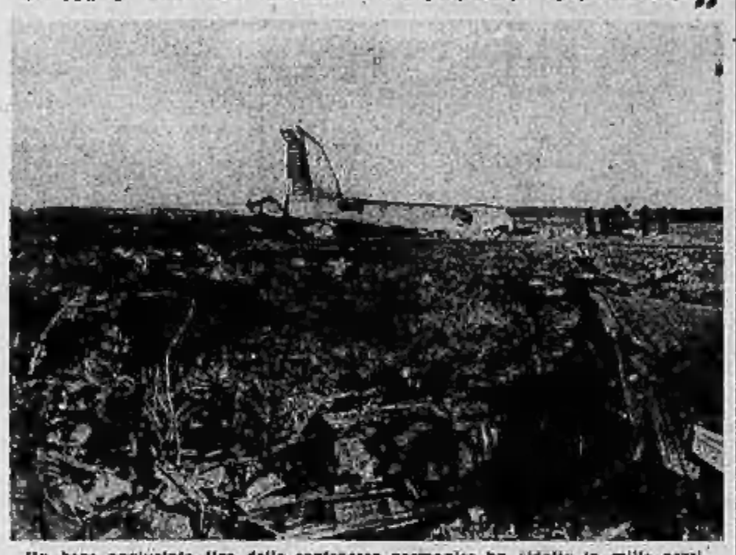

Un bene aggiustato tiro della contraerea germanica ha ridotta in mille pezzi, sulla zona della costa atlantica, un quadrimotore americano che tentava di inoltrarsi nel territorio del Reich. (P. K. Höppner)

La caduta in Francia di uomini d'affari americani

Camuffati da ufficiali statunitensi essi operano senza alcun scrupolo

Stoccolma, giovedì sera.

In un articolo intitolato «Bisogna che noi rispondiamo a questi attacchi» il giornale *Daily Mail* critica severamente il modo con cui il «Gran Quartier Generale degli alleati» usa preferenze agli uomini d'affari americani nell'attribuzione delle autorizzazioni per l'entrata in Francia. Questi uomini d'affari americani portano quasi sempre l'uniforme da ufficiale americano per occuparsi, dopo il loro arrivo in Francia, dei loro affari.

«Già quarantotto ore dopo l'entrata degli alleati a Parigi — scrive il citato giornale — dei rappresentanti di un potente gruppo finanziario si erano insediati nei loro uffici a Parigi, dopo aver deposte le loro uniformi. Individui privi di spirito di responsabilità, non hanno cessato, dopo ciò, di far sapere che fiumi di uccisi d'affari americani si sarebbero diretti a Parigi passando dall'Inghilterra. Uno di essi era il proprietario di fabbriche di macchine a cucire ed un altro era fabbricante di articoli elettrici».

La società dei danni provocati dai «V 1» nelle conferme ufficiali

Stoccolma, giovedì sera.

La ripresa dei bombardamenti dell'Inghilterra meridionale mediante le bombe volanti oltre che avere dato il «via» ai commenti di stampa, ha aperto nuovamente il capitolo delle dichiarazioni ufficiali anglo-americane.

Questa volta, secondo l'Agenzia britannica d'Informazioni, è il turno del Ministero della Sanità pubblica inglese ad annunziare che un piccolo numero di «bombe volanti» tedesche ha danneggiato 1500 case e che un «V 1» danneggia in media quattrocento case. Il Ministro ha ripetuto il consiglio dato ai londinesi evacuati di non ritornare nella capitale.

Il processo Caruso a Roma

Il rinvio della causa chiesto dal difensore per l'assenza dei due principali testimoni

Lisbona, giovedì sera.

Dopo l'incredibile e tragico episodio della barbara uccisione dell'ex-direttore delle carceri romane, demmo notizia del rinvio del processo intentato dal governo bonomiano contro l'ex-questore di Roma, Caruso. Secondo notizie diffuse dalla «Reuter» il processo è ricominciato ieri e soltanto una ristretta di persone hanno avuto accesso all'aula del tribunale. Il difensore, avv. Francesco Spezzano, ha però chiesto il rinvio del giudizio poichè i due principali testi di accusa, il Ministro Buffarini-Guidi e il vice-Capo della polizia romana non possono deporre al processo, trovandosi entrambi nell'Italia repubblicana. I giudici si sono ritirati per discutere il quesito presentato dalla difesa.

Alcuni banditi, nascostisi nei locali di una banca romana — comunica l'agenzia degollista A.F.I. — hanno assalito, dopo la chiusura, il guardiano notturno mentre effettuava un giro di ispezione. Dopo averlo legato ed imbavagliato, i banditi gli hanno tolto le chiavi della cassaforte e si sono impadroniti di altre 14 chiavi di casseforti contenenti...

Pressioni in America per la rottura con la Spagna

Lisbona, giovedì sera.

A Washington si chiede a gran voce la rottura delle relazioni diplomatiche tra Stati Uniti e Spagna. Secondo informazioni da New York è stato costituito, sotto la presidenza di un deputato democratico, un Comitato per la libertà della Spagna. Contemporaneamente il deputato ha presentato al Congresso un progetto-legge in cui si chiede la rottura delle relazioni diplomatiche tra i due Paesi.

Sulla linea del fuoco, dal Golfo di Finlandia alla Dvina

Fra una tempesta di bombe i granatieri germanici fronteggiano con valore gli assalti dei sovietici

A sud di Mitau le forze corazzate del Reich proseguono nel loro contrattacco "Sulle rive della Vistola - informa un P. K. - giacciono migliaia di cadaveri nemici,,

Fronte orientale, giovedì sera.

Su tutta la linea del fuoco, da Narva a Mitau, nel settore settentrionale, gli aspri scontri non hanno trovato neanche nella giornata di ieri un solo minuto di sosta. Anzi, invece di diminuire, la lotta è sembrata assumere anche l'estrema regione nordica dell'Estonia, dove i russi hanno attaccato con forze poderose da Narva senza sorprendere il Comando germanico, che dalle informazioni avute e da una visione unitaria delle vicende belliche sul fronte baltico si aspettava questa mossa.

Così gli attacchi sovietici, che si possono paragonare a quanto ad una vera e propria offensiva, si sviluppano da quattro punti nevralgici, incontrando da parte dei difensori tedeschi una resistenza ostinatissima, che viene a produrre larghi vuoti fra le truppe che vengono all'assalto.

Di notte e di giorno

La lotta è durissima, di una violenza finora mai notata. Ottocentomila uomini sono stati messi in campo dai sovietici, che non risparmiano sforzi per arrivare all'agognato sfondamento, fin qui non riuscito. Le masse aeree riempiono con i loro voli tutti i cieli ed il fuoco che si sviluppa dall'alto e da ogni anfratto del terreno è di un volume terrificante. Anche nella notte, che pure ordinariamente segna con la sua oscurità uno smorzare dell'attività bellica, le operazioni sono proseguite con lo stesso ritmo serrato, mentre le traiettorie multicolori dei razzi segnavano lo spazio antistante i reparti avanzanti.

Sui movimenti militari il *D. N. B.* informa stamattina che l'attacco di importanti forze blindate tedesche sul fianco del nemico, a sud di Mitau, in Lettonia, ha costretto i sovietici a ritirare le riserve dal settore di Bauske, messe in linea per la puntata verso Riga, allo scopo di respingere il contrattacco tedesco. Malgrado l'ostinata resistenza del nemico le formazioni tedesche hanno continuato a guadagnare terreno. In tre giorni esse hanno distrutto o catturato 42 carri armati da combattimento, 19 cannoni d'assalto, 105 pezzi di artiglieria di vario calibro ed hanno catturato parecchie centinaia di prigionieri.

A nord di Bauske i sovietici hanno invece potuto guadagnare terreno. Nella zona a sud di Baldone, ad occidente del corso della Dvina, è continuata la battaglia con un susseguirsi di attacchi e contrattacchi. Da ambo le parti — riferiscono i corrispondenti dal fronte — la lotta è sostenuta con asprezza e grande ostinazione.

Ad ovest di Modohn l'offensiva sovietica subisce una pausa d'arresto. Parecchie penetrazioni che i bolscevichi, appoggiati da importanti forze aeree, erano riusciti a compiere a nord-ovest di Walk sul grande tronco ferroviario che traversa i paesi baltici da Tallin a Riga, e a sud del lago di Wira, sono state chiuse nella mischia.

A nord di Dorpat

A nord di Dorpat, dove il Comando sovietico ha sferrato una violenta offensiva in direzioni nord ed ovest, sono in corso violenti combattimenti con importanti forze di fanteria e di carri armati russi, che seguono da vicino le formazioni tedesche ed estoni che si sganciano secondo i piani prestabiliti. Il nemico è stato, tuttavia, rigettato più volte ancora di raggiungere la zona antistante la nuova linea di resistenza tedesca.

Nella giornata di ieri, su tutto il fronte baltico, i sovietici hanno perduto 142 carri armati da combattimento e 46 velivoli.

Anche nel settore centrale dello schieramento orientale la battaglia ha ripreso ad infuriare.

Dopo violenti attacchi effettuati da bombardieri a volo radente e dopo un fuoco lungamente preparato dell'artiglieria, accompagnato dal lancio di bombe fumogene, i sovietici, nella zona di Varsavia, sono partiti all'assalto della sponda occidentale della Vistola.

In nessun punto — afferma il *D. N. B.* — essi hanno potuto mettere piede a nord della città. Il fuoco intenso della difesa germanica ha affondato 36 imbarcazioni d'assalto o da sbarco. Il preciso fuoco dell'artiglieria tedesca ha poi ridotto al silenzio numerosi nidi di mitragliatrici e di cannoni controcarro.

Nei dintorni dei due ponti ferroviari a sud della città, che erano stati fatti saltare al momento della evacuazione del sobborgo di Praga, un importante gruppo sovietico è riuscito a formare una testa di ponte della larghezza di circa 100 metri. Gli insorti polacchi, che erano stati fatti avanzare in questa località, sono stati annientati in contrattacco, nel corso del quale sono stati catturati numerosi prigionieri. La fanteria russa, che seguiva immediatamente, è stata presa sotto il fuoco dell'artiglieria tedesca e delle mitragliatrici pesanti ed annientata completamente. «Migliaia di cadaveri — riferisce la corrispondente di un P. K. germanico — coprono la riva orientale della Vistola o galleggiano sulle acque del fiume».

Nel settore meridionale

Il compimento delle operazioni nella parte meridionale del fronte dell'est è passato, in conseguenza della tensione altissima che si registra al nord, in secondo piano.

Nella zona precarpatica, a sud-est di Sanok, i sovietici sono riusciti ad attraversare il San, ma sono stati arrestati da contrattacchi e, finalmente, rigettati. Una penetrazione poco importante a sud della città è stata chiusa. Durante i combattimenti a sud di Rymanow 24 carri armati sovietici sono stati immobilizzati dal fuoco di sbarramento dei cannoni controcarro tedeschi.

Nel bacino della Transilvania le forze russe e quelle romene hanno sospeso le loro puntate nella regione di Torenburg e di Cluj. l'antica capitale della regione, e tutto lascia supporre che esse siano attendendo nuovi rinforzi, per poi proseguire l'offensiva. Nei pressi di Eudus, sul fiume Mieresch, nella parte orientale dei Carpazi, la massa di un reggimento romeno, che aveva invaso la posizioni degli «Honved», è stata decimata.

Nella punta di Seidler, lungo le strade che portano verso nord-ovest, fra la zona a sud di Neumark ed i Carpazi orientali, presso Vatra Dornei, nella vallata della Bistrita, i sovietici hanno effettuato parecchie puntate, alquanto disordinate, che sono state facilmente respinte. Più a nord, nel settore che guarda alla Slovacchia, gli sforzi effettuati dal russi per superare i passi montagnosi dei Beskidi sono rimasti, anche ieri, vani, malgrado l'appoggio di importanti formazioni di apparecchi da battaglia.

Nel settore baltico

637 carri armati sovietici distrutti in 7 giorni di lotta dalle truppe tedesche

Berlino, giovedì sera.

L'*Agenzia Internazionale di Informazioni* annuncia dall'ala settentrionale del fronte orientale che in sette giorni di duri combattimenti in tutte le regioni del settore baltico le truppe tedesche hanno distrutto 637 carri armati sovietici.

Continua la lotta contro i paracadutisti nemici

Numerosi isolotti di resistenza liquidati nella zona a nord del Reno

Un importante gruppo nemico, costretto in breve spazio, sta per essere annientato - Gran numero di alianti abbattuti in pieno volo

Berlino, giovedì sera.

L'Agenzia Internazionale Informazioni annuncia dallo scacchiere occidentale che nella zona di combattimento contro olandesi, attacchi concentrici contro i paracadutisti e le truppe aviotrasportate anglo-americane si sono susseguiti di giorno e di notte. Nel corso di queste azioni le riserve tattiche dei tedeschi sono riuscite ad impedire l'unione della forza atterrata al nord del Reno ed a liquidare numerosi isolotti di resistenza.

Un gruppo di combattimento d'una certa importanza è stato rinchiuso in uno stretto spazio e non tarderà molto ad essere annientato. In altre azioni di atterraggio di minor importanza, effettuate dal nemico nel pomeriggio di ieri, non lontano dai luoghi di sbarco precedenti, sono state inflitte alle forze avversarie delle perdite considerevoli.

La contraerea tedesca, alquanto rinforzata, ha abbattuto numerosi alianti da trasporto in pieno volo, distruggendone anche altri al suolo. Altri gruppi di paracadutisti sono sbarcati a Eindhoven ed a Nijmegen, verso la quale il nemico ha tentato di lanciare in avanti una stretta punta d'attacco. Importanti formazioni tedesche hanno attaccato dai tre lati simultaneamente.

Accaniti combattimenti hanno avuto luogo durante la notte sulla frontiera olandese - tedesca. Granatieri e cannoni d'assalto hanno respinto il nemico sulle sue posizioni di partenza mediante contrattacchi pieni di slancio. La testa di ponte americana sul Waal, presso Wallenstein, è stata eliminata. Le poche forze nemiche scampate sono fuggite attraversando il fiume.

La situazione nei principali epicentri

Fronte Francese occidentale, giovedì sera.

La lotta nello scacchiere occidentale ha avuto ieri tre principali epicentri: prima, la zona dell'Olanda centrale ove una aerosbarcata le truppe nemiche; secondo, il settore da Eindhoven a nord di Maastricht fino a Stolberg; terzo, la zona da Metz a Luneville.

Il primo epicentro riguarda l'energica reazione germanica contro le forze paracadutiste e aviotrasportate nemiche che sono atterrate nel triangolo Eindhoven, Tilburg, Nijmegen, le quali, dai primi calcoli tedeschi, sommano agli effettivi di circa tre divisioni.

Mentre numerosi nuclei isolati sono già stati investiti e annientati dalle forze mobili di sicurezza germanica, parecchi altri sono ora soggetti alla reazione germanica. I due principali gruppi di paracadutisti anglo-americani sono stati ristretti nelle regioni circostanti a Nijmegen e ad Arnhem.

Quelli della zona di Nijmegen, stretti da presso dalle forze mobili germaniche hanno fallito il loro tentativo di impadronirsi dei ponti sulla Mosa nei pressi della città. Le perdite subite nei combattimenti hanno diminuito di molto il loro slancio offensivo.

Nei pressi di Arnhem un intero gruppo avio-trasportato è stato accerchiato e sbaragliato. La lotta continua contro altri nuclei. A 1700 prigionieri e a molte centinaia di morti sommano già le perdite nemiche in questo settore.

Dalle prime informazioni risulta che nei combattimenti aerei sono stati distrutti 63 caccia e caccia-bombardieri anglo-americani e ben 328 grossi alianti da trasporto. Fra il materiale catturato figurano 50 piccoli automezzi a uso multiplo denominati «Gip».

In tutta la zona dell'Olanda centrale la Luftwaffe è stata ieri attivissima ed ha collaborato eccellentemente con le forze mobili tedesche nella lotta contro i paracadutisti, effettuando mitragliamenti a volo radente e spezzonamenti sui vari gruppi nemici accerchiati.

Molto ostacolato dalla caccia tedesca è stato ogni operazione avversaria di rifornimento dei gruppi aerosbarcati e i tentativi di immissione di nuovi contingenti di truppe.

Veniamo ora al secondo epicentro di lotta, che, come abbiamo detto, va dal settore di Eindhoven, passando a nord di Maastricht, sino a Stolberg. Le forze corazzate nemiche, seguite da fanteria d'assalto, che sono riuscite a raggiungere Eindhoven, sono state di giorno e di notte martellate dai bombardieri leggeri e pesanti della Luftwaffe. Posti di approvvigionamento sono stati colpiti con bombe di grosso calibro. Sono state osservate esplosioni e incendi causati dallo scoppio di depositi di munizioni e di benzina.

Bisogna notare che le colonne nemiche che hanno raggiunto Eindhoven si trovano in una situazione piuttosto precaria, in quanto i loro collegamenti con la retrovie e il grosso sono mantenuti solamente attraverso un esiguo corridoio che è esposto agli attacchi tedeschi sui fianchi.

Queste colonne, viste fallire il loro tentativo di avanzare verso nord, hanno in parte obbligato da Eindhoven verso nord-est, in direzione della Mosa, ma sono state tosto impegnate in duri combattimenti da forze mobili germaniche che le attaccavano da ogni lato.

Più a sud, dalle posizioni della testa di ponte di Nerpelt, il nemico lancia attacchi di due fianchi del corridoio che conduce ad Eindhoven allo scopo di allargarlo e di far cessare la pressione tedesca sui fianchi del medesimo.

Ma anche questi tentativi della II Armata britannica sono stati frustrati dalla resistenza germanica che ha impegnato il nemico in accaniti combattimenti.

Mentre tutte queste lotte erano in corso, potenti formazioni nemiche, partendo da nord di Maastricht, riuscivano dopo durissimi combattimenti, nel corso dei quali perdevano gran numero di carri armati, ad operare una breccia ed a guadagnare terreno verso est. Al termine dei combattimenti gli americani penetravano con grandi forze nella città olandese di Sittard, situata nella zona di confine tedesco-olandese.

Violenti contrattacchi germanici riuscivano a bloccare l'avanzata nemica ai margini orientali della piccola città olandese. Tutto questo movimento nemico, che è costato agli americani perdite elevatissime in uomini e mezzi blindati, tende allo scopo di aggirare le forti posizioni di difesa germaniche che corrono da Aquisgrana a Stolberg.

Infatti, a sud e ovest di Aquisgrana, come a sud-est di Stolberg, le truppe germaniche hanno continuato ieri nei loro contrattacchi che hanno inflitto al nemico dure perdite. Anche più a sud, nella zona ad est di Verviers-Eupen, la reazione germanica è stata molto energica ed ha prontamente arrestato una manovra di accerchiamento americana, costringendo il nemico a ritrocedere e ad abbandonare parecchie fortificazioni conquistate il giorno precedente.

Anche sul teatro di guerra lussemburghese il nemico non ha ieri colto alloro. Un violento contrattacco germanico si è ivi concluso vittoriosamente e la città di Wallendorf, presso Echternach, è stata riconquistata e una testa di ponte nemica eliminata.

Circa il terzo e ultimo epicentro principale di lotta, da Metz a Luneville, diremo che nelle ultime ventiquattro ore è ivi continuato, con crescente vigore, il contrattacco germanico, specialmente nella zona che va da Pont-à-Mousson a Luneville.

I combattimenti sono stati accanitissimi ma a sud di Pont-à-Mousson che ai due lati di Nancy. Nel corso di essi il nemico ha subito severe perdite in uomini e materiali. Più duro ancora la lotta nella zona ad occidente di Luneville. In queste azioni i germanici hanno riconquistato alcune posizioni e distrutto ben 60 carri armati nemici.

Un altro successo tedesco viene segnalato nella zona di Chateau-Salins ove le truppe del Reich hanno costretto il nemico a sgomberare alcune posizioni precedentemente conquistate.

DALLA FUTA AL TITANO

Si combatte giorno e notte

La lotta alla luce delle foto-elettriche - I riflettori americani presi a bersaglio dalle artiglierie

Fronte Italiano, giovedì sera.

Alexander sta concentrando i suoi sforzi nei settori che egli ritiene di vitale importanza per la sua manovra: quello centrale e quello orientale del fronte italiano. Mentre, infatti, la zona tirrenica si presenta calma, la battaglia infuria sulle montagne del centro e nello scacchiere adriatico.

Profittando di un sensibile miglioramento delle condizioni atmosferiche, gli Alleati hanno fatto appello alla propria aviazione tattica, la quale è impegnata in una serie quasi ininterrotta di attacchi, diurni e notturni. Ciò determina un aumento di pressione contro le posizioni germaniche.

In questo calderone arroventato i difensori germanici continuano a resistere. Sotto l'assalto di contingenti di aerei e l'assalto dei proiettili di artiglieria che piovono a migliaia, i granatieri mantengono tuttora le posizioni, cosicchè — come pure poteva riferire il Comunicato del G. Q. G. — lo sfondamento ha potuto essere finora evitato.

Quando il Comando alleato ha creduto di aver frantumato le difese e disperso sotto la valanga d'acciaio e di esplosivi i difensori, ha lanciato — una dopo l'altra — numerose ondate d'assalto. E, proprio in quel momento, i difensori uscivano dalle caverne ove fino allora erano rimasti ricoverati e sbarravano la strada agli attaccanti. Dalle posizioni più esposte — in qualche punto — i tedeschi si erano spostati ad altre più riparate e situate in zona montagnosa, dalle quali battevano intermittente i passaggi obbligati, stroncando l'impeto d'attacco dell'avversario.

Secondo quanto si comunica dalla linea di combattimento, una infiltrazione ad est di San Marino, sulle propaggini orientali del massiccio del Titano, è stata bloccata. A compiere la contro-azione sono stati reparti corazzati che erano riusciti a colarsi all'avversario, così da non essere toccati dal fuoco di sbarramento e dal bombardamento.

Quando i coraggiosi germanici sono giunti sul terreno della lotta, gli anglo-americani sono stati sorpresi tanto da non poter parare efficacemente il colpo improvviso. Si è così impostata una vera e propria battaglia fra i carri armati delle opposte formazioni. Al termine dello scontro gli alleati avevano dovuto riparare su posizioni alquanto più arretrate di quelle in un primo tempo raggiunte. Essi hanno qui perduto numerosi carri armati e duecento prigionieri.

Di non minore violenza sono i combattimenti che si svolgono nel settore centrale, fra le cime dell'Appennino. Per intralciare ciò basti dire che gli americani hanno messo in linea dei grossi proiettori con i quali hanno cercato di illuminare il campo di battaglia nelle ore notturne per non sospendere neppure per un'ora sulle ventiquattro l'azione.

L'espediente non ha però avuto l'effetto sperato, in quanto le artiglierie germaniche non hanno perso tempo ed in breve hanno inquadrato, centrato, distrutto le varie stazioni fotoelettriche.

In questo settore, del resto, sono proprio le artiglierie tedesche che hanno registrato i maggiori successi, in quanto il loro tiro di sbarramento, inquadrando i passaggi obbligati, ha disperso grossi concentramenti avversari.

Una sana contesa con speciale accanimento è stata quella ad est del colle del Giogo, dove gli Alleati hanno continuato i loro attacchi, senza, per altro, registrare alcun successo degno di nota.

Al largo di Ventimiglia

Le batterie tedesche controbattono i tiri di alcuni "caccia,, americani

Fronte Francese meridionale, giovedì sera.

Nella di cambiato nemmeno nella giornata di ieri sul fronte delle Alpi occidentali. Le condizioni mutevoli del tempo e la temperatura fattasi decisamente fredda hanno impedito a alcuno hanno persuaso a non intraprendere soprattutto da parte franco-americana, nessuna azione importante e di impegno.

Il nemico dimostra, almeno fino ad ora, di non voler forzare gli eventi con operazioni di grande respiro. Si limita, dopo i combattimenti dei giorni passati, a concentrare truppe e mezzi nei centri di fondo valle per evitare sorprese e soprattutto per tener fermo e impegnate le forze che gli stanno di fronte. Gli stessi reparti degollisti che erano arrivati nei giorni scorsi fin nei pressi del comodetto Passo della Scala sopra Bardonecchia, non hanno insistito nella loro azione.

Da parte germanica si continua a rafforzare le posizioni su cui sono attestati gli «alpenjäger», vigilando nel contempo attentamente i movimenti avversari. Ogni sorpresa da parte nemica è resa impossibile dalla continua sorveglianza, esercitata anche e soprattutto dalle pattuglie che quasi ininterrottamente, notte e giorno, col bello e col brutto tempo, perlustrano le zone antistanti le posizioni tedesche. E queste pattuglie non di rado tornano con qualche prigioniero e qualche arma catturata a nuclei avversari in contrattacchi e battuti durante la loro missione.

Sulla riviera il nemico ha continuato a intermittenza i suoi tiri sulle posizioni costiere. Così alcuni cacciatorpediniere americani hanno cannoneggiato ieri la zona che sta fra Sanremo e Ventimiglia senza provocare peraltro notevoli danni. D'altra parte la reazione delle batterie costiere tedesche è stata altrettanto energica ed ha persuaso ad un certo momento i «caccia» nord-americani a virare di bordo e ad allontanarsi.

Sipario funebre sul dramma finnico

Torme di profughi in fuga mentre i russi comandano a Helsinki

Stoccolma, giovedì sera.

Dal dramma alla tragedia. L'armistizio finno-sovietico, o meglio il «dettato» imposto da Mosca ad Helsinki, si presenta, ad un più minuto esame, come gravissimo, come vera condanna a morte per la Finlandia quale nazione indipendente.

Si ha un'eco di tutto ciò anche soltanto scorrendo i giornali, sia svedesi che finnici, anche soltanto ascoltando le trasmissioni radio dalle Capitali.

Voci accorate

Serio, quasi duro il discorso del Ministro finlandese degl'Interni, Kaerio Hillila, nel quale egli ha esortato il popolo finlandese a mantenere l'ordine e la tranquillità ed ha affermato che nella situazione in cui si trova la Finlandia non è il caso di farsi delle illusioni e che il primo dovere di ogni cittadino è la disciplina e l'ordine. Per ordine del Governo il Ministro degl'Interni ha dichiarato al popolo finlandese che il Governo non permetterà nessun disordine ed ha rilevato che il popolo deve ora appoggiare il suo Governo nella sua opera e solo così il Governo sarà in grado di adempiere alle condizioni dell'armistizio.

Subito dopo un deputato del Parlamento finlandese ha pronunciato a sua volta un discorso ch'è stato diffuso da Radio Lahti, nel quale ha chiesto al popolo finlandese di aiutare quella parte della popolazione ch'è ora obbligata ad abbandonare il suo focolare. La popolazione che continua in possesso del suo focolare deve considerare come questione d'onore l'aiutare coloro che hanno tutto perduto. La grave situazione alimentare della Finlandia non permette che si perda nulla. A causa del fatto che per il 29 settembre l'evacuazione deve essere compiuta, non vi è tempo da perdere, ha affermato il deputato in questione.

Questa, infatti, è la verità, dura, nuda e cruda: che entro brevi giorni, a decine di migliaia, uomini, donne, bimbi di razza, lingua, costumi finlandesi, dovranno lasciare casa e beni se non vorranno essere costretti a cambiare di nazionalità, a divenire cittadini sovietici, stranieri sul suolo stesso dei loro padri.

E, nel contempo, la loro Patria si vede mutilata della Carelia, terra di grandi risorse in questo paese essenzialmente povero, e di Petsamo, porto di primaria importanza, e di Hangoe, piazzaforte di capitale valore e di quella zona di Pokkala-Udd che — a ridosso della Capitale — rappresenta, in mani russe, un laccio al collo della nazione tutta.

L'«Aftenbladet» comunica da Helsinki che in tutte le classi del popolo finlandese regna il senso che le condizioni sovietiche sono dure. I giornali sono unanimi nel dichiarare che la cessione di Pokkala-Udd, situata nelle immediate vicinanze di Helsinki, capitale della Finlandia, è molto grave. «Benchè la perdita della Carelia sia di una grande portata per la Finlandia, tuttavia essa a causa della sua situazione non ha la stessa importanza decisiva per la salvaguardia dell'indipendenza del Paese come la regione di Pokkala».

Allo stesso modo si esprime l'«Helsinki Sanomat» il quale aggiunge che in confronto alle frontiere fissate dalla pace di Mosca del 1940 le clausole territoriali della nuova convenzione d'armistizio costituiscono un'aggravante decisiva. «La cessione di una vasta striscia di territorio che colpisce le ferrovie costiere finlandesi nei dintorni della capitale è uno degli elementi caratteristici che costringono tutti i finlandesi, lo vogliano o no, a farsi un'idea appropriata della portata di questa convenzione».

Il «Suomen Sosialidemokraatti» dichiara che la convenzione è un documento grave che nel suo insieme si ispira agli stessi principii della convenzione con la Romania. «Le condizioni sono dure e superano di molto le clausole della pace del 1940 nonchè le condizioni formulate dai sovietici il marzo scorso. Naturalmente nessuno si era atteso condizioni particolarmente lievi, ma alcune delle clausole della convenzione hanno indotto tutti i finlandesi a riflettere».

Controllo totale

Nè minore è l'impressione suscitata qui, in Svizzia dagli avvenimenti finnici.

L'*Affonbladet* parla di una conclusione tragica della guerra in quanto i russi hanno avuto la possibilità durante la durata dell'armistizio di ingerirsi negli affari finnici. Inoltre sono ancora aperte numerose questioni.

Il *Nya Dagligt Allehanda* parla apertamente di un edikt» senza pietà al quale la Finlandia ha dovuto sottomettersi. «La convenzione attuale è una conseguenza diretta di quella giornata del 30 novembre 1939 in cui la Russia commise la sua aggressione contro la Finlandia».

Anche il foglio social-democratico *Aftontidningen* è costretto a constatare che in particolare per la cessione per 50 anni del territorio di Pokkala si tratta di una dimostrazione brutale del rapporto di potenza esistente tra i due vicini. «L'Unione sovietica si è assicurata tali diritti che per l'avvenire gli abitanti di Helsinki dovranno abituarsi a vedere formazioni dell'armata rossa traversare la città a loro piacimento».

Una nota germanica

Il *Folkets Dagblad* dichiara che la Finlandia è ormai tradita. «I russi sono ora in grado di controllare tutta l'amministrazione del Paese. Il popolo finnico entra in una «nuova» èra Bobrikov, nella quale Zdanov sarà il nuovo Bobrikov».

Si è che, infatti, come riferisce l'*Aftontidningen* la Commissione di controllo sovietica per la Finlandia, investita di poteri e di diritti eccezionali in base alla convenzione d'armistizio, è già arrivata ad Helsinki, capeggiata dal suo presidente Jadnov.

A sua volta la Delegazione finlandese, con a capo il Ministro degli esteri Enckell, è partita ieri da Mosca in aeroplano per rientrare in Finlandia. Alla partenza ha presenziato all'aerodromo il Vicecommissario agli esteri sovietico Dekanossov ed il Ministro svedese Soederblom.

Per quanto si riferisce alla reazione in Germania, qui si nota quanto scrive l'*Agenzia Internazionale di Informazioni*: «La durezza di queste condizioni non sorprende nessuno. Gli scopi di guerra sovietici prevedono per i popoli dell'Europa orientale tre categorie, quelli che si devono eliminare, quelli che bisogna annettere e, infine, quelli ai quali viene riservato il «protettorato sovietico». Come i polacchi, i finlandesi figurano nella prima categoria. Ed è per questa ragione che le condizioni d'armistizio dovevano essere di natura tale da preparare la liquidazione fisica del popolo finlandese. Le cessioni territoriali imposte alla Finlandia ne creano la condizione più importante.

«La dichiarazione nella quale il vice Presidente del Consiglio finlandese ha commentato l'accettazione di queste condizioni è una «orazione funebre»; essa non contiene la benchè minima parola di consolazione, nè il minimo bagliore di speranza. Essa risponde in pieno al proverbio: «colui che si abbandona è perduto».

Churchill a Mosca?

Lisbona, giovedì sera.

Si viene a sapere nei circoli dell'Ambasciata degli Stati Uniti a Lisbona, che la notizia diffusa dalle agenzie di informazioni americane secondo la quale Churchill avrebbe iniziato un periodo di riposo al Canadà, non sarebbe conforme alla verità. Per contro, secondo questi ambienti, Churchill sarebbe partito per Mosca subito dopo il termine della conferenza di Quebec, per incontrarsi con Stalin.

Bombardiere abbattuto!

L'osservatore di un carro armato tedesco, sul fronte occidentale, segue il precipitare di un bombardiere nemico abbattuto. (AD.)

Norme sull'assegnazione del quantitativi di carbone ai consumatori

Milano, giovedì sera.

Con decreto in corso di pubblicazione è costituito a Milano, alle dipendenze del Ministero della Economia Corporativa, l'ufficio per i combustibili solidi, con funzioni uguali a quelli che organismi analoghi hanno in Germania.

L'ufficio regola e controlla la produzione, la lavorazione, la distribuzione, la vendita, l'acquisto, il consumo, il deposito e i trasporti dei combustibili solidi. Disposizioni in corso di pubblicazione distinguono i consumatori in due categorie:

1) consumatori dell'industria e dell'agricoltura aventi un fabbisogno superiore alle 20 tonnellate mensili;

2) consumatori aventi un fabbisogno inferiore alle venti tonnellate mensili.

Le disposizioni in parola stabiliscono che per i primi l'ufficio provveda all'assegnazione ai segnalazioni degli organi di categoria, mentre i secondi vengono approvvigionati dai Consigli provinciali dell'economia corporativa, a favore dei quali l'ufficio mette a disposizione un contingente massimale dei vari tipi di combustibile solido.

Altra ordinanza stabilisce la suddivisione della seconda categoria nei seguenti gruppi: aziende industriali e artigiane; aziende agricole; ospedali, sanatori, istituti assistenziali religiosi e civili; uffici pubblici, scuole e simili; alberghi, esercizi pubblici e mense aziendali; altra eventuale categoria di consumo, casa privata, per uso riscaldamento e cucina.

Vita romantica e avventurosa
di Ippolito Nievo, il poeta garibaldino

Ardore di soldato e cuore di artista

III

Rico, che è sempre stata di salute cagionevole, da quando l'amante la prese a martellarla con l'alternativa, o lui o il marito, non sa che sperare. Una febbretta continua le accende due ambigue rosette sulle guancie pallide; i medici scuotono la testa, parlano di mal sottile, consigliano un immediato cambiamento d'aria e la più assoluta tranquillità.

Il conte, frattanto, è partito di nuovo per la Grecia, e gli amanti si trasferiscono a Bellagio.

Fuori di sè dall'angoscia e dal rimorso, Ippolito giura di non parlare mai più di abbandoni e di fughe. E il rapido rifiorire di Rice, la gioia della vita in comune, l'incanto del lago, che stempera nel loro amore una dolcezza conosciuta solo a Venezia, gli rendon facile mantenere il giuramento.

Appena però tornano a Milano, quel sentimento straripa che a Bellagio era innalberato come un vessillo trionfale, si trasforma in un castigo, torna a essere passione frenetica e amara.

Ma perchè tormentarsi vanamente, domanda Ippolito, se Rice accorgersi in un'ora l'amore di tutta una vita, e se è sola per essere l'amante, la sua magnificamente, non la piccola compagna soave, come l'aveva segnata nella sua adolescenza, quando la idea del vero amore era per lui indissolubilmente legata a quella del matrimonio?

Ippolito e Rice a Bellagio

Lo turba per qualche giorno il ricordo di Matilde. Benchè sappia che ormai la giovinetta conduce una vita monacale nella villa a Boccaferrato, quando con l'amante, il conte è uno stuolo di avvenimentosissimi damerini, va a Mantova per il grande veglione al teatro Comunale, e occasionalmente dal timore d'intravvedere tra quella scioccia folla gaudente un pallido viso e due grandi occhi tristi.

Il peso dei Ferrari è tanto, e l'antica innamorata respira di sollievo, che sarebbe arrossito di vergogna, se quella giovinetta che credeva in lui come in un dio, l'avesse visto ridotto alle funzioni di cavalier servente.

Rice, appassionata e capricciosa

Non ha notato che un modestissimo domino lo segue, silenzioso come un fantasma: se ne accorge l'amante, che gli domanda stizzito:

— Chi è quel domino nero che ci vien dietro da più di mezz'ora?

— Sarà uno dei tuoi numerosi ammiratori — risponde Ippolito.

— No, mi sembra che sia una donna; e guarda te — ribatte Rice, e squadra la maschera con quei suoi occhi e sfavillanti e terribili».

Il domino s'incurva, come percosso da una frustata, e si perde nella folla.

Quella notte, Matilde scrive nel suo diario: «Gli ero così vicina che avrebbe potuto sentire i battiti del mio cuore; ma i suoi occhi — oh, quanto tristi e stanchi! — guardavano solo lei... Dio buono, il cuore infatti il mio strazio, perchè il mio fanciullo non soffra tanto... Quel ghigno irridente come ha mutato il suo viso! Ma lui, lui non può essere mutato!...».

Ma ha sbagliato il piccolo cuore fedele: anche se Ippolito in omaggio a Rice, per cui professa un culto fanatico, odierà quel ghigno d'irrisione e di noia, nel profondo è ben diverso dal poeta sempre assetato di purezza e d'assoluto, non sarebbe perennemente in lotta con se stesso per aver rinnegato il suo credo morale, e non tenterebbe tanto contro gli italiani che non sanno serrarsi per la grande riscossa.

Rice, creatura d'amore appassionata e capricciosa, anche se si disfa di tutti i suoi gioielli perchè i patrioti li mutino in armi, si ubbriaca se egli le parla di guerra e di politica; e col suo amore malevolo non gli dà un giorno sereno. Ippolito, fedele al giuramento, non si ribella più; pare che ormai non possa più scrollarsi da quel suo doloroso giogo d'amore. Ma è sera che sorprende il conte Gabi a baciare le spalle di Rice, sbocciantì candide dai pizzi neri dell'abito da ballo, quelle stesse spalle che egli aveva denudato poche ore prima, la gelosia e il disgusto le fanno fuggire a precipizio da Milano.

Dopo due giorni di galoppo forsennato nel vento e nella pioggia, in calzabà grigia arriva all'avito castello di Colloredo. Nella luce incerta, alta sulla campagna sterminata, le torrose mura rosigne sembrano ancora salde. Nella loro cerchia Ippolito, per atto e fatti, insegue il fantasma di la cuoca bambina.

E'è fatto alto e prudoso, nel parco abbandonato, il tiglio, che le piccole mani di lei piantarono in un mattino lontano. Alla sua ombra il giovane s'abbandona all'onda dei ricordi; e dallo scorato rimpianto dell'infanzia, dal corrente rammarico della donna che sarebbe potuta diventare Rice, nasce «La Pisana», creatura di fiamma che accanto di bellezza immortale le pagine delle «Confessioni di un ottuagenario».

Un oscuro presentimento

Il quegli altri mesi di volontaria segregazione nel castello, il ventisettenne scrittore porta quasi a termine un romanzo di oltre mille pagine, un capolavoro che nella narrativa italiana viene superato soltanto dai «Promessi Sposi» e che, considerata l'età dell'autore è unico per ampiezza di svolgimento e originalità di concezione.

Col desolato distacco di chi, pur così giovane, non ha più illusioni, egli si immagina vegliando stanco e solo, in cui sono descritti la miserande fine di Venezia e il primo tradimento dei francesi «sportivi e fanfaroni», il piccolo generale corso inneggiante sempre alla libertà, mentre col trattato di Campoformio rinsalda le catene italiane, ne sono ben immiserito e malcontento!

Per le beghe e gli interessi delle altre nazioni, si domanda Ippolito, l'Italia non potrà dunque mai rialzare la fronte? E scrive lettere veementi a tutti gli amici, inclinando a raccogliere armi, uomini, denari per la definitiva riscossa.

Scrive anche ai Mayri, e questi lo informa della vicende tragicamente gloriose della famiglia Ferrari. I figli Luigi e Alessandro, camicie rosse di diciannove e diciotto anni, hanno già ricevuto il battesimo del sangue; il marito di Elena, Carlo Poma, una delle più fulgide figure di patriota, è stato implicato sugli spalti di Belfiore, e la giovanissima vedova, nella villa a Roccoferraio diventata un rifugio di patrioti feriti e convalescenti, compie le più umili e ingrate mansioni di infermiera con Orsolina e Matilde.

La lettera di Attilio termina con un piccolo poscritto: «Io amo sempre e inutilmente». E' malato di cuore e non fa nulla per curarsi».

Trama nell'anima di Ippolito il ricordo e il rimpianto di quel suo particolarissimo idillio. Perchè mai Rice cessata d'amare quella piccola donna dall'aspetto fragile e gentile, dall'anima forte e generosa? Perchè non è lei la compagna fedele del dolore e della gioia?

Domanda vano, che rendono più amara la solitudine e rinerudeliscono il risentimento verso l'amante infame.

Dagli spalti nevosissimi del castello, appena si fa buio, la civetta lancia il suo lugubre richiamo. E nelle lunghe notti d'insonnia e di febbre, in cui il pensiero della Patria e quello di Rice si confondono in una sola pesante amarezza, torna più preciso e tenace il presentimento della morte.

E' di questi tempi una sua lettera a Donna Caterina Melzo, sorella di Rice:

«...La morte giovane è un'amica misteriosa ma fedele, cauta, indissolubile...».

Ancora una volta, sarà la grande luce garibaldina a fugare ogni ombra dall'anima di Ippolito.

V. Carpegna

(Continua)

La contadina voleva oro e quella gliele diede...

Ma si trattava di un dal valore di pochi soldi...

Venezia, giovedì sera.

Preoccupata di farsi una piccola scorta di generi alimentari, per sfuggire stanza la numerosa famiglia, una lontana popolana, domiciliata alla Giudecca, munitasi di due capaci valige, si recò l'altro ieri nel pomeriggio in Merceria presso San Doda di Piave e, dopo non poche ricerche, riuscì a trovare il latte che preso una contadina. Presto, però, si presentò un grosso guaio. La contadina, quale compenso, al posto del denaro, chiedeva oro...!

— E dove volete che io vada a trovare, l'oro, di questi tempi?

Non ci fu verso. O dell'oro o niente merce.

— Pazienza — disse la contadina ad un tratto — darmi la vera matrimoniale.

Tira e molla, alla fine la vera venne sfilata dall'anulare con molto rimpianto e la merce andò a gonfiare le due capaci valige.

Lasciato il casolare, la donna non intese più in sè dalla gioia. E questa gioia la comunicò a Venezia, ad un conoscente. Era accaduto questo: la vera matrimoniale era... falsa, contenuta con 10 centesimi di rame, perchè quella d'oro autentico, l'astuta popolana l'aveva, a suo tempo, offerta alla Patria. Non si sa, però, ad onta della gioia così presto espressa, se la cosa avrà uno strascico giudiziario.

CRONACA

STORIE DI TUTTI I GIORNI

Un po' di luce sui "futili motivi,,

Un lettore (del quale vorremmo aver la fotografia per ornare i muri che assistono alla spatra quotidiana delicia) ci ha scritto — senza coprire di contumelie, come è gradioso abitudine, gli noi e i nostri morti ci accadono — che l'uso della formula «futili motivi» rominoio ad essere esagerato. Siamo tanto d'accordo con lui che quando, lei, abbiamo visto che due cognate si sono accapigliate a cui libreone de l'agente di servizio all'ospedale, dove si sono recate a farsi medicare, ora scritto che le scrittrici le contusioni e la graffiature erano il compendio di una lite scoppiata «per futili motivi», ci siamo messi di puntiglio per conoscere la causa che hanno spinto l'una contro l'altra le due donne.

Ed abbiamo così saputo che tre giorni or sono un tale signor Carsolo, marito di Rosa Turletti, aveva ricevuto da sua sorella Anna, maritata Bona, domiciliata in una cittadina del Canavese — dove la vita è un po' movimentata — una lettera nella quale, dopo avergli ricordato, con delicatezza ma chiaramente, l'ospitalità di cui ebbero a godere per parecchi mesi la moglie e due figli, le avvertiva che il giorno 19 sarebbe venuta a Torino con la figlia a la scorta in cerca di quiete, sicura che tanto lui che la moglie sarebbero stati felicissimi di offrir loro asilo per qualche tempo. Terminava con vaghi accenni a qualche piccolo risparmio fatto e ad altri guadagni alimentari che avrebbero accompagnato che, a suo avviso, avevano la missione di farla accogliere a braccia aperte. Il Carsolo fu lieto della presenza della sorella che gli permetteva di sdebitarsi dei favori, ricevuti; il disagio che le tre donne avrebbero provocato era facilmente affrontabile a compenso dalle provvidenze che dal piccolo Cassa non sarebbero mancate di piovere. Meuro che i suoi sentimenti sarebbero stati condivisi dalla signora Rosa, le comunicò la notizia colla certezza di vederla accolta con manifestazioni di simpatia. Fu subito il vivo stupore e grande [illegible] ora vide il volto della consorte divenir pagonazzo e i sensi rivolgere, con il [illegible] quando non sono [illegible] repliche all'inciso questo discorso:

— Ti guarderai bene dal lasciare arrivare in casa. Quel poco che ha sorella ha fatto per noi e stato larghissimo compenso e non è il caso che ce lo tiriti in faccia. Se ho taciuto quel che ho sofferto in casa sua è stato solo per non dare un dispiacere a te, ma ora che vogliono strutturarsi sono costretta a parlarti chiaro. Se entra in casa mia quella vecchia maligna e quella specie di cella mia creatura... Con qualche salamino di romano e un po' di burro vogliono farci mantenere in città per chissà quanto. Io quel che mi costa di fatica riempir la pentola per quattro per non ammettere di doverla riempire per sette. Non voglio che soffrano i miei figli e solo marito per i signori che han paura di stare in campagna... per quella tua bella nipote, poi, che non è mai sazia ed ha bisogno dell'ovo tutti i giorni. [illegible] d'accordo? Non farmi parlare di più.

Pare invece che la signora Rosa abbia parlato per molto tempo ancora, finchè il marito, riuscendo ad ogni resistenza, la chiese le istruzioni sul come si sarebbe dovuto comportare per convincere la sorella a tornare sui suoi passi [illegible] guastare troppo i rapporti, perchè, diceva, non si sa mai, potremmo averne ancora bisogno. «Ci penserò — rispose la Rosa trionfante — ci penserò».

Ieri mattina, per tempo, telefonate sul tavolino da notte d'una camera appartata alcune locuste di medicinali, la borsa per il ghiaccio e, qua e là, altri ingredienti utili alla messa in scena si cacciò sotto le coperte impugnando al marito stupefatto le seguenti istruzioni:

— Quando arriveranno dirai che sono a letto da otto giorni col tifo; se vogliono vedermi, vengano pure ma avvertite dei vicchio che corrono. Prometti loro che appena guarita, se guarirò, li manderemo a chiamare. Mi raccomando di non impappinarti e ricordati che non la voglio in casa.

Vennero le tre donne, udirono il racconto del marito. Anna mise la testa nella camera semibuia, borbottò qualche parola d'augurio, si scusò del disturbo e si ritirò lesta lesta compiangendo il fratello per la disgrazia. Fu la suocera che, subito subito, ebbe dei dubbi sulla malattia e che con accorto lavoro, riuscì a convincere la nuora d'essere stata eccessivamente gabbata. Ragione per cui verso mezzogiorno Anna, tornò alla casa del fratello e alla sua scampanellata venne ad aprire la cognata. Le squisitezze verbali che si scambiarono in due donne infuriate, non furono percepite dai vicini, ma quando la tonalità delle loro voce toccò i vertici della scala musicale cominciò lo sparso per i cortiglani che udirono ciò che non è bello riprodurre. In due stanze, tirando in ballo alcuni dei più orridi animali domestici, crearono uno stato d'animo che fa sbiadire e passare dal le parole all'azione. Quando il marito riuscì a dividerle la permanente delle due cognate non era più tale e i loro connotati avevano subito alcuni ritocchi non del tutto armoniosi.

Questi sono i futili motivi che hanno costretto Rosa Turletti e Anna Carsolo a ricorrere, cmcor, di, al disinfettante e al cerotti del medico di guardia.

...l'altro nemico

Il destino li ha confinati in un piccolo casello ferroviario sperduto nella campagna e sentinelle di un passaggio a livello fiancheggiante i lucidi binari. Pochi treni al giorno, qualche automobile, gli echi lontani agricoli e quei pesanti sono le cose estranee che dicono all'uomo, alla donna ed ai loro molti bimbi, tanto lontani che il mondo è ancor vivo. D'inverno metro di neve, d'estate un caldo da soffocare. Due chilometri per avere un po' di pane, quattro pei bimbi che si recano alla scuola del villaggio più vicino. Poi, oltre il misero stipendio, un pezzo di terreno coltivabile, due alberi da frutta, una piccola vigna. E l'antica attesa per settimane e settimane, centuplicata se un mandolone s'ammala, indaffararsi a liscr su secchi d'acqua ed inaffiare le zucche minacciate di [illegible] Ecco l'esistenza di quella gente che abita i mille e più caselli ferroviari d'Italia. Gente che vive di stenti da tutti. Dei suoi effetti e le sue rimune.

Ma anche qui è passata la guerra. Ed oltre la guerra un altro nemico. Come subito mattino a Villastellone. Il treno (c'era il solito ritardo) si è fermato cinque, dieci minuti. Che sono bastati ai soliti, troppi sfaccendati per scendere e scrutare sugli alberi. Anche di pere non ancora mature. Meno tre le cessilante, bandiera rossa, [illegible] in mano, fumare come sempre la triste sorte. Non ha parlato. Non ha detto nulla, tanto non sarebbe stata ascoltata. Ma quando il treno è ripartito le sue guance erano rigate di lacrime. Vedere qualcuno rubarsi dal finestrino i frutti acerbi.

Arrestato per aver dato false generalità

Una pattuglia della Squadra Mobile fermava in questi giorni nei pressi di Rondissone quattro individui ai quali chiedeva le generalità; uno di essi, qualificatosi per Augusto Michetti fu Carlo, d'anni 39, abitante in via Parisengo 22, destava sospetti negli agenti che, rilasciati gli altri tre, lo conducevano alla Questura Centrale. Un preciso accertamento permetteva di constatare che il fermato aveva dato false generalità e che si era reso reo anche di [illegible] Augusto Ricardi fu Carlo, d'anni 35, nativo di Roma, abitante in corso Duca di Genova 3, impiegato. In attesa di stabilire i motivi per i quali il Ricardi si era dato un nuovo stato civile, è stato inviato alle carceri e denunciato per falsa dichiarazione sulla identità personale, falso e uso di falso allo scopo di sfuggire alla cattura.

Gli ex-internati in Germania

Eccezionale documentario domenica, al «Corso»

Domenica, alle ore 10, a cura del Gruppo d'Azione «Italia e Civiltà», al «Corso» si terrà la IV mattinata cinematografica.

Il programma centrale è costituito dal documentario sugli internati italiani in Germania, divenuti liberi lavoratori.

Altro documentario di eccezionale interesse sarà quello dal titolo: «Un anno di scempio sulla città italiana», «Giappone, passo dell'eroica felicità» e «Passo d'addio», con le recentissime visioni dei fronti di guerra ed una serie di interessantissimi fotogrammi sulle nuove armi germaniche (comprese la V 1), completano il programma. I biglietti, posto unico L. 3, sono in vendita presso «La Stampa» e la «Stipel».

Tre individui e due valigie sospette

Il mattino del 19 corr., quattro vigili urbani in borghese, notarono in via Nizza angolo via Asiago, tre individui vestiti dimessamente che recavano due valigie e il cui atteggiamento era alquanto sospetto. Fermatili, essi dichiararono che le valigie contenevano farina. Invitati ad aprirle, buttarono violentemente le valigie nelle gambe degli agenti e poi fuggirono, riuscendo, malgrado l'inseguimento subito iniziato dai vigili, a rendersi irreperibili. Le due valigie, trasportate alla Squadra Mobile, contenevano: pistole varie, cartucce, e altri effetti e documenti un poco di robuste piante di pomodoro.

(« D'accordo, non intendo farci la conserva... Ma pensare alla sostituzione di mangiare un'insalata di pomodori del nostro... orto ! »).

Altri orti sono apparsi frammezzo alle case, nei cortili, o addossati ai muri di cinta delle fabbriche della periferia; qualsiasi pezzetto di terreno non attualmente utilizzato viene dissodato, zappato, curato con amorevole costanza.

Operai e impiegati, terminata la loro giornata di lavoro, si rimboccano le maniche, e con gesti di persona addentra ai misteri dell'orto, danno mano ai ferri... del mestiere. Bisogna vedere con quanta alacrità e con quanta serietà, degne di un consumato agricoltore, questi improvvisati contadini lavorino di zappa e di badile.

I loro volti non sono bruciati dal sole, e le loro mani non sono indurite dai calli, ma l'attesa in quei momenti essi si sentono molto «rurali». Scrutano gli arbusti, osservano con occhio esperto il lavoro compiuto, e soddisfatti chiamano la moglie e i figliuoli, e magari anche i vicini di casa, a ammirare e discutere i progressi fatti.

Si cantano le melanzane e i peperoni, e si constata che l'undicesimo pomodoro, quello della quarta fila, lascia per terra... la metà di marciri; si progettano grandi innovazioni per quando sarà giunto il momento della semina e intanto si pensa e godere i frutti del raccolto.

Si sono sposati

Matrimoni trascritti il 20 corr.: **Bertinetti Michele**, commerciante, **Orecchia Maria**, sarta.

Dellavalle Lorenza, bigliettaia, **Gargarino Giacinto**, ricamatore.

Navone Fortunato, meccanico, **Destefano Maria**, operaia.

Germano Giuseppe, impiegato FF. SS., **Pagano Angela**, impiegata.

Ferrero Tommaso, impiegato, **Cravero Iolanda**, impiegata.

Berrelli Fiorino, impiegato, **Minero Pierina**.

Stefani Emilio, pilota aviatore, **Da Dorne Wally**.

Sono nati

Nacque denunciate il 20 corr.: **Moncarolo Ivana**, Michelotti Giuseppe, Giorgi Enrico, Vaccarezza, Cagnasso Margherita, Dotti Giancarlo, Ferrua Marinida, Monticone Rosella, Cravero Leonardo, Tonda Graziella, Rossi Roberto, Giorgi Franco, Charbonnier Davide, Piroja Piera, Adamo Rosalberta, Squillario Marina, Muratore Margherita, Vallino Marilena, Martini Eliana, Musso Silvio.

Investito da un automobile in via Alfieri angolo via XX Settembre, alle ore 12 di mercoledì scorso, il dottor prof. Bernardo Eagan fu Giuseppe, d'anni 34, abitante in via Filangeri 4, che era in motocicletta, ha riportato la distorsione del ginocchio sinistro. Al s. Giovanni è stato giudicato guaribile in 12 giorni.

Orticelli

I giardini cittadini, un tempo zeppi di fiori multicolori, sono ormai tutti coltivati utilmente: grandi pianteloni di patate, d'appertutto. Se non si pensasse alla necessità di tali coltivazioni, si direbbe quasi che, in certo qual modo, è il trionfo della povertà e di tutti i pensieri delicati che i fiori sogliono ispirare.

Anche i balconi e i poggioli, una volta soffusi della tinte delicate dei vasi degli amanti e ravvivati dalle chiazze accese del rosso dei geranii, sono stati adattati per la coltura intensiva ortaggi, ma in compenso più utili. Fili di piccole corde e di masterli, che portano ancora etichette di dicitture che ricordano tempi passati, sono disposte razionalmente e perdeggiano di pianticelle di salsa, di rosmarino, di prezzemolo. Qualcuno addirittura ha eretto delle vere e proprie piantine, e oltre a rivaleggiare i balconi vicini per [illegible] robuste piante di pomodoro.

Arrestato per un sequestro di pelli

Al proprietario del caffè Bernardi di via Mazzini 6, Alfredo Bernardi fu Giovanni, agenti della Squadra Mobile hanno sequestrato 21 pelli di vitello e 10 di vacchetta. Il Bernardi, per giustificare il possesso delle pelli, ha dichiarato che tempo fa, in Mombercelli, ove egli aveva trasportato diversi capi di liquori, venne derubato di alcune di esse; indagini da lui condotte gli permettevano di individuare i ladri; arrestatili, tentò di ottenere la restituzione delle cose, ma i ladri, gli consegnavano invece in cambio le pelli che ora sono state sequestrate. Chi ritenesse di essere il legittimo proprietario, poichè è presumibile che siano compendio di un furto può presentarsi all'ufficio del Capo della Squadra Mobile.

PASSATEMPO

PAROLE INCROCIATE

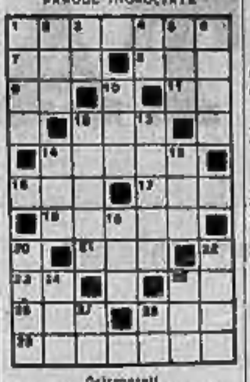

Orizzontali

1) Ci distingue dai bruti. 7) La piccola si contano di notte. 8) Preposizione articolata. 9) Mezzo sapone. 11) Due in sella. 12) Noia che ha la [regranna del 14 - 14) Opera di Bellini. 16) Forse di Romano. 17) L'io di Cicerone. 18) Canta di maggio. 21) Affluente di sinistra dell'Arno. 23) La fine degli orsari. 25) Bevanda aromatica. 26) Iniziale di pensatore. 28) N' contrario al bene (fr.). 29) Un colpo mancato.

Verticali

1) Quella dei venti non finisce. 2) Cara ma senza testa. 3) Fu repubblica marinara (sigla). 4) Ovvero. 5) Entro. 6) Consonante... che soffoga nell'Eliseporto. 10) E' quello vero. 13) Fa sentire dei colpi una zeppa a un calzatore. 15) E' lala una persona bizzarra e lucca. 24) In fondo alla Virginia. 15) L'adepora il sarto. 19) Fa bollire il sangue. 20) Voce di rettura. 22) Motore economico. 24) Infimi. 26) Voce della goccia. 27) Articolo maschile. 28) Mezzo verbo.

Soluzione del gioco pubblicato ieri

Tavia

A) Nuaica, B) Ducati, C) Nod D) Pregio, E) Rosini, F) Malleole, G) Lea.

«Le stornaco è il quale da sul germina il pensiero».

Ricordate che...

IL SOLE sorge domani venerdì 22 settembre alle ore 7.14; tramonta alle 19.03. La **LUNA** sposta alle 11.52; tramonta alle 22.3.

Domani 23, secondo giorno della Tempora d'autunno.

L'OROSCOPO DEL 23. — Mattinata da scegliere per fare visita. Pomeriggio insano che ci riserva ostacoli, ritardi, depressioni e preoccupazioni angustiche. MARIO SECATO.

I SANTI DEL 22. — Ss. Maurizio e compagni martiri della legione Tebea che vennero sacrificati nell'anno 286 a Si. Moritz durante la persecuzione di Diocleziano per non aver voluto rinnegare alla fede cristiana. - San Tommaso da Villanova.

FUNZIONI DEL 23. — S. Secondo: ore 7 e 17 triduo alla Madonna della Salette. S. Maria della Rose ore 7,30 e S. Domenico ore 9 Messa e funzione in onore di S. Vincenzo Ferreri e Madonna della Pace: ore 7 e 19 novena (titolare S. Michele: novene iniziate.

LUTTO — Ritardi Jopo l'estrazione del 16 settembre: 43 da 113 sett., 21 da 102, 94 da 79, 9 da 66, 9 da 53, 10 da 40, 65 da 30, 44 da 19.

Spettacoli cinematografici

Vittoria: «Giorno di nozze Falconi, Cervi, Campanini, Chellini. **Ambrosio**: Un'abbriante notte di ballo. Martha Roke, Z. Leander. **Corso**: Rivelazione con Gusti Huber, Christi Nardayn E. Klopfer. **Augustus**: «Pattaglia d'amore». **Supercinema**: «Ti affido mia moglie» con Heinz Ruehmann (comico) **Nazionale**: «Vendetta d'amore». **Reposi**: «La colpa che uccide» con Fernando Soler. Apert. 10. **Doria**: «L'ultima avventura». **Alpi**: «Zaira» Ira Miranda-Costa. **Astri**: 10 «Animali passi» Telé. **Imperiale**: «Donna misteriosa». **Fraijus**: Il Barone di Munchhausen con Hans Albers, F. Marian; e Varietà. **Rubino**: «Senza Paradiso. **Moderno**: Proprio a porte chiuse **Palermo**: Signorinette, Del Poggio **Olimpia**: «Non si lascia più». **Milano**: ap. 10 ell intimino. **Po**: Arte del continente. Modernissimo. **Romano**: «Realtà romanzesca e Compagnia» Rivista italiana.

Eden: «Morte infernale». **Colosseo**: L'amore comincia così **Astra**: «Bravo» sette sceicchi. **Luxi**: «Grandi Magazzini» Anita Dorie, Vittorio De Sica, Mastio.

STATO CIVILE

20 settembre 1944

Nati di - Morti 6 - Matrimoni 7

Prefis Piemonte, a. 31, da Sala Biellese, meccanico, v. Vanchiglia 30 - **Cabodi Dario**, a. 60, da Dogliani, ex-operaio, v. Piedimonte 45 - **Pescarmona Luigi**, a. 53, da Torino, impiegato, v. F. M., Cap. Militare - **Pesola m. Mosso**, a. 23, da Cuneo, casalingo, Cap. Militare.

BORSE

TORINO 21 settembre

Titoli	Prec.	Off.	Titoli	Prec.	Off.
Rend 9%16	—.16	—	Mont	3140	3140
Rend.)	100	97 90	Lloyd	505	505 —
» I. c.	99	99 [illegible]	Marelli	560	550 —
Redi.)	91	91 —	Fiat	3350	3350
» I. c.	91	91 [illegible]	Ansaldo	200	195 —
Rend.)	99	99 [illegible]	Gerlat	9475	9475
» I. c.	99	99 [illegible]	Ital.	1350	1350
Rend.)	100	100 [illegible]	Aeta	145	145 —
» I. c.	100	100 [illegible]	Rum.	350	350
Rend.)	100	100 [illegible]	Mont.	1350	1325
» I. c.	100	100 [illegible]	Aeriali	9050	9050
Rend.)	100	100 [illegible]	Mont.	855	850 —
» I. c.	100	100 [illegible]	Aeq. P.	1090	1050
Rend.)	100	100 [illegible]	Zurich	880	880 —
» I. c.	100	100 [illegible]	Unica	555	550 50
Rend.)	100	100 [illegible]	Mont.	500	500 —
» I. c.	100	100 [illegible]	West.	1300	1300
Rend.)	100	100 [illegible]	Gilard	595	595 —
» I. c.	100	100 [illegible]	Frigi	700	700 —
Rend.)	100	100 [illegible]	Safia	950	950 —
» I. c.	100	100 [illegible]	Talco	1800	1800
Rend.)	100	100 [illegible]	Fiorio	345	340 —
» I. c.	100	100 [illegible]	Alfieri	1900	1900 —
Rend.)	100	100 [illegible]	Mirafi	1800	1800
» I. c.	100	100 [illegible]	Mont.	9000	9000
Rend.)	100	100 [illegible]	Beni S.	9000	9000
» I. c.	100	100 [illegible]	Carli.	800	800 —
Rend.)	100	100 [illegible]	Burgo	1700	1698
» I. c.	100	100 [illegible]	For. R.	1475	1470

CAMBI: Svizzera 444; Germania 1000; Giappone 388.40.

CONCETTO PETTINATO
Direttore responsabile

Tipografia de La Stampa

Programmi radiofonici

Giovedì 21 Settembre

PROGRAMMA SERALE

(421.3, 230.4 - Dalle 22.15: 248.5)

SEGNALIAMO: Musiche di Grieg, «La figlia di Madama Angot», operetta di Lecoq.

18: Trasmissione per i bambini.

18,30: ◆ Musiche di Edoardo Grieg eseguite dal violoncellista A. Cavolla e dal pianista R. Wallis: Sonata in la minore, op. 36.

17: S. or. **Radio Clera**, Terza pag.

17,30: Valser antichi e moderni.

17,40: Saluti di italiani lontani ai familiari residenti nella Repubblica sociale Italiana.

18: Musiche per clavicembalo.

19,10: ◆ «La figlia di Madama Angot», operetta di Carlo Lecoq. Direttore O. Gallino. Nella «La figlia di Madama Angot» è l'capolavoro di Lecoq, uno dei più fecondi compositori francesi di musica operettistica (1832-1894). Iniziò la sua carriera nel 1857 con l'operetta «Il dottore del diavolo», avendo a collaboratore nientemeno che Giorgio Bizet, l'autore della «Carmen», allora giovanissimo e più che ignoto. La operetta Assenegiò a uguale sorte abbero alcune altre operette tratteta dal Lecoq, senza ricorrere a collaborazione. Soltanto nel 1853 raggiunse il successo con l'operetta «Fiore di thè» e qualche anno dopo toccò il vertice della popolarità con «La figlia di Madama Angot», classificata, e non da oggi, tra le operette con delle cl[illegible]. Protagonista della movimentata vicenda è Clarotta, graziosa figlia di Madama Angot («illustre pescivendola») e per altro figlia di... quasi quattro padri.

Vivande romanzesca e romantica che ha «Perto all'estro musicale di Lecoq facilità di slorrerrivi in pagine terziadre, vaporose, sbarazzine, passionali... senza contare quelle a sapore satirico. Accenniamo al «pezzi» più popolari: la romanza: «Di tal for che è tutto vezzi»; il rondò: «Egli è vero che amai Claretta»; la leggenda di Madame Angot: «A tutto il mondo è [illegible]»; le canzone: «Un giorno i re, vecchia canaglia», il coro dei cospiratori: «Parrucche bionde, colletti neri»; ma tutta l'operetta è un susseguirsi scintillante di variatissime musiche. Nell'intervallo ore 20: **Giornale radio.**

21,30: Armonie notturne.

22: Echi e riflessi musicali.

22,30: Vetrina del melodramma.

23: **Radio giornale.**

23,30: Musica riprodotta.

23,50: Chiusa e fine «Giovinezza».

Venerdì 22 Settembre

PROGRAMMA DIURNO

Ore 7, 8, 13, 14: **Radio giornale.**

7,30: Musiche del buongiorno

8,30: Trasmissione per i territori italiani occupati

12,45: Concerto del soprano Maria Pierazza (il pianoforte di S. Antonini).

13,25: Pagina d'album.

13,30: Canti e ritmi di ieri e oggi.

14,00: Radio giornale.

POSTA RADIO: Asciduo, Torino. Tutte le opere di Verdi, nessuna esclusa, hanno numerose edizioni, anche popolari e popolarissime, pure nelle riduzioni per piano solo e piano e canto.

CASA e VILLA

adiacenza i nuovi Re Umberto e Vinaoglio di qualunque importo. Acquisto anche sinis. Amministrazione, Barbaroux 4. Tel. 47-357. 3143

Pubblicità economica

1 ANNUNZI COMMERC. L. 1 p.p.

ARTICOLI tessili Struttura industriali ferramenta idraulica legname dettaglio cereali capitale persona commissione. Oliveri, Milano 101, Tel. 47-03.

BOTTIGLIE vino acqua cedia vende partita, scrit. U.P.I. Torino, casa. 106 P.

IMPRESA costruzioni provvista materiali ricostruzione riparo fabbricati serramenti, impianti idraulici [illegible] Telef. 42-447, via Artisti 36. 30510

ECONOMIA perugni Porta Palazzo mezzo trasporto propria azienda per [illegible] Scrit. U.P.I. Torino, casa. 106 P.

GIOVANE diplomato studio contabile [illegible] Scrit. U.P.I. Torino, casella 167 P.

MANOUVRE ordine abile, pratiche, esperimentate, [illegible] Scrivere U.P.I. Torino, casella 68 R.

STREPITOSA [illegible] fallimentare grandioso assortimento politico [illegible] sionismo, modernissimo, altre eleganze mente magnifiche 6x20 cadauna. Arcore rate [illegible] Rag. Milano, Gloria 38. 60116

VENDESI matrimoniale camera, [illegible] cristallone, tavolini loro marmo, cassetta [illegible] bagno, [illegible] cucina, [illegible] 900, abbaccinanti. Alberina 27, Telef. 18-619

VENDESI pelliccia pancia ermine mis[illegible] mezzo [illegible] Ricevo. Mode. Re Umberto 37. 30730

VENDO nuovo modio Rinascimento. Gabinetto [illegible] Costanza Ciana 45. 61540

VENDONSI quattro vitani bellissimi. Telefonare 33-197. 16427

30 AUTOMOBILI, MACCHINE ARTIC. SPORTIVI - L. 2 per par.

ACQUISTEREI [illegible] a posta 634 (1936) Rimagnoli, via Gustavo Modia 20.

AUTOTRASPORTI grossi silenziati cerca [illegible] città provincia. Bassani 93, 60-670. 18589

COSTRUZIONE motrice tricicli agricoli, rendesi vostra [illegible]. Massimi 98, Cinisello. 18144

10) LA PREMIATA
non [illegible] decisioni di prima [illegible] quando, nella pace domestica, non c'ha altro da fare.
Ecco un perchè
dell'efficacia pubblicitaria dei Manuali premiatori

13 DOMANDE D'IMP. L. 1 p. p.

DISTINTA giovane signora gradisce matura impiegatizio. Scrit. U.P.I. Torino, casella 106 P. 60541

IMPRESA costruzioni provvista materiali ricostruzione riparo fabbricati serramenti, impianti idraulici [illegible] Telef. 42-447, via Artisti 36. 30510

GIOVANE diplomato studio contabile [illegible] Scrit. U.P.I. Torino, casella 167 P. 60535

ECONOMIA perugni Porta Palazzo mezzo trasporto propria azienda per [illegible] Scrit. U.P.I. Torino, casella 106 P. 60541

DIPLOMATO [illegible] Scrit. U.P.I. Torino, casella 167 P. 60535

MANOUVRE ordine abile, pratiche, esperimentate, [illegible] Scrivere U.P.I. Torino, casella 68 R. 30843

STREPITOSA [illegible] fallimentare grandioso assortimento politico [illegible] sionismo, modernissimo, altre eleganze mente magnifiche 6x20 cadauna. Arcore rate [illegible] Rag. Milano, Gloria 38. 60116

VENDESI matrimoniale camera, [illegible] cristallone, tavolini loro marmo, cassetta [illegible] bagno, [illegible] cucina, [illegible] 900, abbaccinanti. Alberina 27, Telef. 18-619

VENDESI pelliccia pancia ermine mis[illegible] mezzo [illegible] Ricevo. Mode. Re Umberto 37. 30730

VENDO nuovo modio Rinascimento. Gabinetto [illegible] Costanza Ciana 45. 61540

VENDONSI quattro vitani bellissimi. Telefonare 33-197. 16427

**15 ANNUNZI